

# PRESENTACIÓN ESTÁNDAR DE MEMORIA Y BALANCE DE ORGANIZACIONES DE LA SOCIEDAD CIVIL “FECU SOCIAL”



Fecha de publicación:

Período reportado: 1 de enero al 31 de diciembre de 2025

## 1. Carátula

### 1.1 Identificación

a. Nombre de la Organización	Fundación de Beneficencia Cosmos
b. RUT de la Organización	65.090.505.9
c. Tipo de Organización	Fundación
d. Relación de Origen	Fundadora: Pamela Hurtado Berger
e. Personalidad Jurídica	Escritura pública de 8 de julio de 2014 otorgada ante notario público de Santiago don Patricio Raby Benavente, inscrita en el Registro de Personas Jurídicas sin Fines de Lucro con el N° 180.875 el 26 de septiembre de 2014.
f. Domicilio de la sede principal	Av. Gertrudis Echeñique 470, Las Condes, RM
g. Representante legal	Pamela Hurtado Berger, cédula nacional de identidad número 7.050.827-3
h. Sitio web de la organización	www.fundacioncosmos.cl
i. Persona de contacto	Diego Urrejola Correa, 13.241.676-1, +56998933600

### 1.2 Información de la organización

a. Presidente del Directorio	Pamela Hurtado Berger, cédula nacional de identidad número 7.050.827-3	
b. Ejecutivo Principal	Diego José Urrejola Correa, cédula nacional de identidad número 13.241.676-1	
c. Misión / Visión	Crear espacios de conexión con la naturaleza para comunidades vulnerables, generando áreas verdes accesibles y restaurando ecosistemas de gran valor.	
d. Área de trabajo	Pobreza, Rehabilitación, Educación, Medio Ambiente, Salud, Ciudad, Gestión del Territorio.	
e. Público objetivo / Usuarios	Personas de escasos recursos económicos; sectores sociales de mayor necesidad y/o en situación de vulnerabilidad social o ambiental; Comunidades (público en general) de territorios y comunas a lo largo del país en las que se detecte una necesidad por mejorar la calidad de vida a través de la generación de espacios de naturaleza, educación o nuevas capacidades.	
f. Número de trabajadores	14	
g. Número de voluntarios	Permanentes: 0	No Permanentes: 0

### 1.3 Gestión

		2025	2024		2025	2024
<b>a. Ingresos Operacionales(M\$)</b>		<b>1.136.319</b>	<b>1.188.062</b>	<b>c. Patrimonio total al cierre del ejercicio (M\$)</b>	593.964	456.592
a.1 Privados (M\$)	Donaciones	1.021.973	1.047.187	<b>d. Superávit (déficit) del ejercicio (M\$)</b>	137.372	89.218
	Proyectos	112.708	140.000			
	Venta de bienes y servicios	-	-	<b>e. Identificación de las tres principales fuentes de ingreso</b>	-	-
	Aportes y cuotas sociales	-	-			
Otros	-	-	<b>f. Número total de usuarios directos</b>	-	-	
a.2 Públicos (M\$)	Subvenciones	-	-	<b>g. Indicador principal de gestión y su resultado</b>	-	-
	Proyectos	-	-			
	Venta de bienes y servicios	1.638	875			
<b>b. Aportes extraordinarios (M\$)</b>			-			

## ***Índice***

<b>1.</b>	<b>1</b>	
<b>2.</b>	<b>2</b>	
<b>2.1 Carta del máximo responsable de la organización</b>		<b>1</b>
<b>2.2 Estructura de gobierno</b>		<b>2</b>
<b>2.3 Estructura operacional</b>		<b>2</b>
<b>2.4 Valores y/o Principios</b>		<b>2</b>
<b>2.5 Principales actividades y proyectos</b>		<b>2</b>
<b>2.6 Identificación e involucramiento con Grupos de interés</b>		<b>3</b>
<b>2.7 Prácticas relacionadas con la evaluación y medición de la satisfacción de los usuarios</b>		<b>3</b>
<b>2.8 Participación en redes y coordinación con otros actores</b>		<b>4</b>
<b>2.9 Reclamos o Incidentes</b>		<b>4</b>
<b>2.10 Prácticas de gestión ambiental</b>		<b>4</b>
<b>3.</b>	<b>10</b>	
<b>3.1 Objetivos e indicadores de gestión</b>		<b>5</b>
<b>3.2 Indicadores financieros</b>		<b>6</b>
<b>4.</b>	<b>1111</b>	
<b>5.</b>	<b>32</b>	
<b>ANEXOS</b>		<b>32</b>
·	33	
·	33	
·	33	

## 2. Información general y de contexto

### 2.1 Carta del máximo responsable de la organización

*(Debe presentar un análisis conciso de la misión de la organización, sus objetivos y la estrategia para dar cumplimiento a los mismos. Debe explicar, de ser necesario, el contexto en el que opera la organización, incluyendo aspectos regulatorios, geográficos, demográficos, etc. en la medida en que éstos sean relevantes para el quehacer de la organización. También debe incluir hechos los relevantes del período y los desafíos futuros, tanto en sus aspectos operacionales como financieros, así como las barreras o dificultades enfrentadas)*

Nuestro propósito es *“Fortalecer el vínculo con la naturaleza para contribuir a una cultura que promueva el bienestar de los socio-ecosistemas”*. En fundación Cosmos somos conscientes de nuestra interdependencia y responsabilidad en la protección de la integridad ecológica que sustenta la vida en la Tierra. En este sentido, nuestra Misión es *“Desarrollar modelos de gestión territorial basados en las características naturales, a través de la arquitectura en el paisaje, la conservación y educación, en alianza con actores públicos y privados”*.

Esta aspiración, alineada con los Objetivos de Desarrollo Sostenible de la ONU, es la que nos moviliza a generar alianzas con Municipios y entidades que gestionan territorios, de manera de contribuir con las capacidades de cada uno a lograr objetivos tales como:

1. Gestión de territorios basados en sus ecosistemas, su identidad cultural y la comunidad que los habita, conservando el patrimonio, regenerando lo degradado y potenciando las capacidades de la comunidad.
2. Lograr una planificación urbana-territorial basada en los atributos naturales de cada lugar, donde la naturaleza actúa como infraestructura verde primaria y es complementada por infraestructura gris (o construida)
3. Promover a la naturaleza como infraestructura hospitalaria, promoviéndola como plataforma para la sanación en el sistema de salud público y privado.
4. Incluir a la educación en la naturaleza como una metodología en el currículo formal nacional, logrando transformaciones de ciudadanos orientados a una sociedad sostenible.

El trabajo colaborativo y la articulación de alianzas con municipios, servicios públicos, ONG's, centros de estudios, universidades, fundaciones y organizaciones sociales, nos ha permitido tener una red de proyectos a lo largo de Chile (entre Antofagasta y Magallanes, para desarrollar lo mencionado anteriormente. Nuestra metodología incluye cuatro fases: Diagnóstico participativo, en los ámbitos social, físico y Servicios Ecosistémicos (Se agrega lo clínico en el caso de jardines sanadores); un trabajo de diseño participativo y técnico; la ejecución de obras y proyectos, con hitos de participación; y un periodo de evaluación y ajuste (que incluye un seguimiento a los compromisos de mantención de lo ejecutado).

Entre los principales logros del año 2025, podemos señalar

1. Adecuación de participativa del Santuario de la Naturaleza Humedal Río Maipo a los requerimientos de la Ley 21.600
2. Firma de un convenio con el Gobierno Regional Metropolitano para donar el diseño de 17 jardines sanadores en hospitales públicos de la región en los próximos 4 años
3. Inauguración del primer jardín sanador en el Hospital Instituto Psiquiátrico Dr. José Horwitz Barak
4. Diseño participativo de 3 parques de humedal en la región de Biobío, en las comunas de Concepción, Hualpén y Talcahuano
5. Construcción de dos nuevos patios en la Universidad Alberto Hurtado, reconvirtiendo estacionamientos en espacios de encuentro para la comunidad educativa
6. Fortalecimiento del Gobierno Corporativo con la ampliación del directorio y la incorporación de dos nuevos integrantes, lo que será formalizado en 2026.
7. Lanzamiento del proyecto Conserva Aves Chile, en conjunto con organizaciones nacionales e internacionales, que propone la creación de nuevas Áreas Protegidas Privadas con foco en la conservación de aves, trayendo al país la experiencia de este proyecto en otros 6 países de Latinoamérica.

Para el año 2026, tenemos como desafío la consolidación de los Jardines Sanadores como política pública de infraestructura de salud a través de la implementación del convenio con el GORE RM y otros Hospitales y residencias en distintas comunas del Chile. Junto a ello, esperamos avanzar en estudios que respalden estas intervenciones como mejoras al sistema completo de Salud (Impacto social, ambiental, clínico y económico)

En el ámbito de la conservación, contribuiremos con los esfuerzos de conservación nacional e implementación del nuevo Servicio de Biodiversidad y Áreas Protegidas (SBAP) con el inicio del proyecto Conserva Aves Chile y la consolidación del Modelo de Gestión y Conservación del Santuario de la Naturaleza Humedal Río Maipo (SN HRM) a través de su homologación a las categorías incluidas en la Ley 21.600 y la formalización de distintos programas en el SN HRM (Educación ambiental, Turismo, Infraestructura, etc.).

Así mismo, trabajaremos en la generación de buenas experiencias en la planificación urbana basada en las características naturales de los territorios con la construcción de Museo al aire libre Explanada de las Aguas en el humedal Salinas de Huentelauquén; el avance en los parques de humedales en Biobío y otras regiones del país.

Diego Urrejola Correa  
Director Ejecutivo

## 2.2 Estructura de gobierno

La Fundación Cosmos cuenta con un Directorio integrado por la Fundadora y profesionales que, en sus distintas áreas, aportan visiones que se complementan para desarrollar mejores proyectos, con mejores resultados y mayores impactos.

Los directores son elegidos por la mayoría de los directores en ejercicio y si esto no fuese posible serán elegidos por su fundadora y sus cargos duran tres años. La fundadora ha permanecido como presidenta desde sus fundación y en caso de fallecimiento o renuncia, sus facultades recaerán el directorio.

El Directorio tiene la misión de proponer, discutir y aprobar las líneas generales de funcionamiento de la fundación, velando para que se enmarquen en la misión y visión de esta. Además, aprueban los flujos y balances. Así mismo, aprueban los planes de acción anuales.

El presente directorio fue designado con fecha 1° de diciembre de 2025.

DIRECTORIO		
Nombre	RUT	Cargo
Cristián Alliende Arriagada	6.379.873-8	Presidente
Pamela Hurtado Berger	7.050.827-3	Vicepresidenta
Michelle Ellena Hurtado	17.083.422-4	Directora
Sylvia Eyzaguirre Tafra	9.910.669-7	Directora
Carlos Fonck Limann	6.067.519-8	Director y Tesorero
Pablo Allard Serrano	10.282.989-1	Director y Secretario
María Paz Aldunate Ortiz	12.454.699-0	Directora

## 2.3 Estructura operacional

(Narrativa y/o organigrama. Individualizar a quienes ostenten cargos de responsabilidad y resumir tareas y responsabilidades)

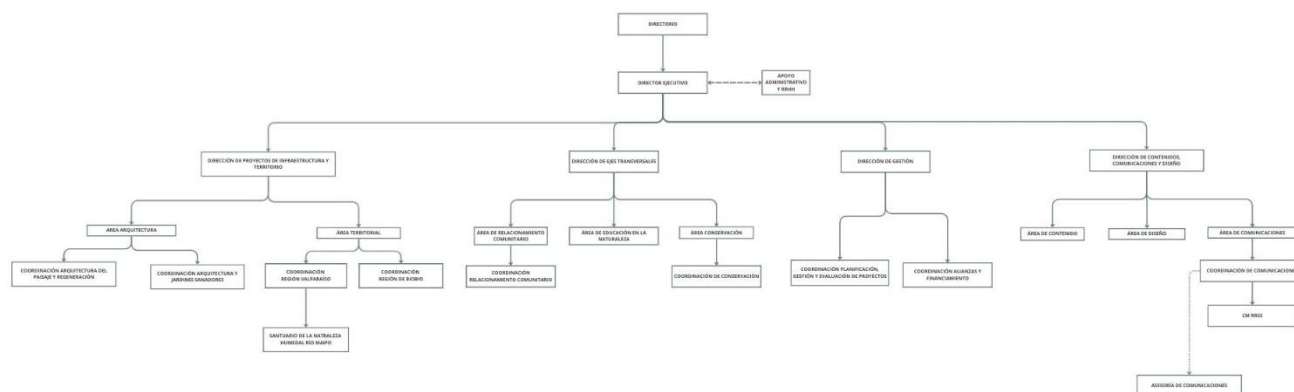

La dirección Ejecutiva Está a cargo de Diego Urrejola, Lo secunda el director de Proyectos de Infraestructura y Territorio, Felipe Correa y la directora de Comunicaciones, Diseño y Contenidos, Camila Pascual.

A nivel Territorial, el Coordinador en la Región de Valparaíso es Ignacio Ascuí, quien es responsable de los proyectos en esa región, en particular el del Santuario de la Naturaleza Humedal Río Maipo (SN HRM).

El resto del equipo, está conformado por los arquitectos Valentina Schmidt, Consuelo Roldan y Martín Colombres; la bióloga Valentina Kaid, el Ingeniero hidráulico Matías Fuentealba, el periodista Ángel Fondón y un cuerpo de 4 guardaparques en el SN HRM.

## 2.4 Valores y/o Principios

Reconocemos como valores primarios la **excelencia** en el trabajo que hacemos, el **compromiso** con la sociedad y en la naturaleza (socioambiental), la **colaboración** con otras organizaciones y personas, la **armonía** del Ser Humano con la naturaleza, la **integridad** de las personas que trabajamos en la Fundación, la **innovación** en nuestros productos y toma de decisión, y la **adaptación** a los contextos cambiantes.

Además, adherimos a principios universales *tales como la Solidaridad, la Pluralidad, la Tolerancia, la Responsabilidad y la Buena Fe*

## 2.5 Principales actividades y proyectos

### a. Actividades

(Breve descripción de las actividades que desarrolla la organización, detallada al nivel que cualquier lector pueda entender el quehacer de la organización. Si se estima pertinente compartir mayores detalles, se sugiere incluirlos en un anexo)

Fundación Cosmos es una organización filantrópica sin fines de lucro de carácter mixto, es decir, desarrolla sus proyectos con financiamiento propio, principalmente para su operación, y apalancando recursos externos para la inversión. Existen algunos proyectos que solo se ejecutan con financiamiento propio, como por ejemplo, la infraestructura en la Universidad Alberto Hurtado. Aquellos proyectos que tienen financiamiento mixto se detallaran más abajo en los cuadros de proyectos con financiamiento externo.

Los proyectos y programas se implementan a través de 5 acciones que se repiten, en general, en cada uno de ellos, con énfasis según se requiera:

**Relacionamiento e involucramiento de las comunidades** aledañas a los proyectos que ejecuta la fundación, estableciendo una relación directa entre estas y el espacio/territorio intervenido. La comunidad participa en los diagnósticos, diseño, ejecución y evaluación de los proyectos.

**Planificación del Territorio** en los que trabajamos que, en general, se desarrolla para los proyectos en territorios de gran escala, cuyo producto es un Parque para la conservación y/o recreación. El producto es un Plan Maestro y/o un Plan de Manejo.

**Diseño de infraestructura y paisajismo**, realizado por arquitectos de la fundación, para uso de cada uno de los espacios/territorios donde actúa la fundación. Esta infraestructura es sustentable y de accesibilidad universal. La infraestructura diseñada es ejecutada con asesoría de la fundación.

**Gestión para la conservación** en proyectos que requieren intervenir ecosistemas de importancia para su uso sustentable y conservación de sus servicios ambientales. Se valoriza los espacios naturales como plataforma para la planificación, conservación, salud y educación.

**Educación con la Naturaleza** a través de la formación docente sobre un modelo pedagógico desarrollado junto a la facultad de educación de la Universidad Alberto Hurtado.

### b. Proyectos sujetos a rendición a terceros (públicos o privados)

<b>NOMBRE DEL PROYECTO</b>	<i>Santuario de la Naturaleza Humedal Río Maipo, Comunas de Santo Domingo y San Antonio, región de Valparaíso</i>
<b>Patrocinador/financista</b>	Ilustre Municipalidad de Santo Domingo; Garuga; Cardioclinic; Coopagua
<b>Público Objetivo / Usuarios</b>	Comunidades de las Comunas de San Antonio y Santo Domingo, científicos, visitantes y turistas
<b>Objetivos del proyecto</b>	Gestionar y administrar el sector Parque Humedal Río Maipo del SN a partir de las obligaciones contenidas en el comodato otorgado a la fundación por parte de la Municipalidad en 2018
<b>Número de usuarios directos alcanzados</b>	Alrededor de 40.000 personas visitantes durante el año 2025.
<b>Actividades realizadas</b>	Mantenimiento equipo de guardaparques y personal de mantenimiento; operación general del Santuario; implementación y mantenimiento de infraestructura
<b>Resultados obtenidos</b>	Equipo profesional contratado para las funciones de gestión y mantenimiento de los distintos programas: Administración; conservación; educación, vínculo comunitario, infraestructura y gobernanza; mantenimiento de infraestructura e implementación de nuevos estacionamientos.
<b>Lugar geográfico de ejecución</b>	Santuario de la Naturaleza Humedal Río Maipo, sector Parque Municipal, comuna de Santo Domingo, región de Valparaíso.
<b>¿Concluido al cierre del ejercicio?</b>	SI <input checked="" type="checkbox"/> NO <input type="checkbox"/> (marque con una X)
<b>NOMBRE DEL PROYECTO</b>	<i>Programa Conservación Santuario de la Naturaleza Humedal Río Maipo, Santo Domingo</i>
<b>Patrocinador/financista</b>	Inversiones Stone y Viña Ventisquero
<b>Público Objetivo / Usuarios</b>	Comunidades de las Comunas de San Antonio y Santo Domingo, científicos, visitantes y turistas
<b>Objetivos del proyecto</b>	Fortalecer las acciones de conservación y restauración de ecosistema del Santuario Humedal Río Maipo.
<b>Número de usuarios directos alcanzados</b>	Alrededor de 30.000 personas habitantes de las zonas urbanas de las comunas de San Antonio y Santo Domingo (no se incluye la población flotante, que alcanza a unas 300.000 personas al año).
<b>Actividades realizadas</b>	campaña de Tenencia Responsable de Mascotas, monitoreo de avifauna; elaboración y distribución de material educativo sobre aves migratorias; diseño de una guía de campo de flora.
<b>Resultados obtenidos</b>	100% de las actividades realizadas

<b>Lugar geográfico de ejecución</b>	Comuna de Santo Domingo, región de Valparaíso
<b>¿Concluido al cierre del ejercicio?</b>	SI <input checked="" type="checkbox"/> NO <input type="checkbox"/> (marque con una X)

<b>NOMBRE DEL PROYECTO</b>	Implementación del Plan de Manejo del Santuario Humedal Río Maipo: educación entorno al río Maipo
<b>Patrocinador/financista</b>	Fondo de Protección Ambiental, Ministerio de Medio Ambiente
<b>Público Objetivo / Usuarios</b>	Comunidades de las Comunas de San Antonio y Santo Domingo, científicos, pescadores y colegios
<b>Objetivos del proyecto</b>	1) Monitorear los parámetros físico y químicos (caudal, t°, conductividad, otros) del río Maipo mediante la instalación de instrumentos en un muelle construido en el sector oriente del SNHRM 2) Realizar una línea base de ictiofauna en la desembocadura del río Maipo. 3) Generar instancias de educación ambiental con énfasis en el cuidado del recurso hídrico mediante talleres a la comunidad y stakeholders, como también un programa de ciencia ciudadana con un colegio de Santo Domingo
<b>Número de usuarios directos alcanzados</b>	+ de 60 personas pertenecientes a la comunidad local, colegios y organizaciones de la sociedad civil
<b>Actividades realizadas</b>	Instalación de muelle Instalación de instrumentos de medición y monitoreo Elaboración de informes de monitoreo 2 campañas de monitoreo de ictiofauna 4 actividades educativas con alumnos de 7°básico del colegio Pucaiquen de Santo Domingo 1 taller sobre conservación del río Maipo
<b>Resultados obtenidos</b>	Análisis de datos sobre el estado físico-químico del río Levantamiento de línea de base de peces (ictiofauna) 21 personas capacitadas en conservación del río 28 alumnos con nuevos conocimientos sobre parámetros físicoquímicos del río 100% de avance general del proyecto
<b>Lugar geográfico de ejecución</b>	Santuario de la Naturaleza Humedal Río Maipo, en las comunas de Santo Domingo y San Antonio, región de Valparaíso.
<b>¿Concluido al cierre del ejercicio?</b>	SI <input type="checkbox"/> NO <input checked="" type="checkbox"/> (marque con una X)

<b>NOMBRE DEL PROYECTO</b>	Naturaleza que Enseña: Diseñando un Programa Educativo para el Humedal Río Maipo
<b>Patrocinador/financista</b>	8% del Fondo Nacional de Desarrollo Regional Gobierno Regional de Valparaíso
<b>Público Objetivo / Usuarios</b>	Colegios y comunidades de las Comunas de San Antonio y Santo Domingo y comunidades educativas que visitan el SN HRM
<b>Objetivos del proyecto</b>	1. Desarrollar un programa de Educación Ambiental con la Naturaleza, dirigido a estudiantes de nivel básico. 2. Implementar el programa en al menos 6 colegios de Santo Domingo y San Antonio durante el segundo semestre del año, fomentando la participación de las comunidades educativas. 3. Difundir el programa a nivel regional y nacional, ampliando su alcance a más comunidades y colegios.
<b>Número de usuarios directos alcanzados</b>	2.400
<b>Actividades realizadas</b>	1- Planificación, diseño de actividades y convocatoria 2- Elaboración del programa, la implementación del programa en colegios de las comunas de San Antonio y Santo Domingo y el registro de grabaciones para el material audiovisual. 3- Acciones de difusión, 4- Evaluación del proyecto
<b>Resultados obtenidos</b>	5% de avance en contratos preliminares con consultores
<b>Lugar geográfico de ejecución</b>	Santuario de la Naturaleza Humedal Río Maipo, en las comunas de Santo Domingo y San Antonio, región de Valparaíso.
<b>¿Concluido al cierre del ejercicio?</b>	SI <input type="checkbox"/> NO <input checked="" type="checkbox"/> (marque con una X)

<b>NOMBRE DEL PROYECTO</b>	Jardín Sanador Instituto Psiquiátrico Dr. José Horwitz Barak
<b>Patrocinador/financista</b>	Instituto Psiquiátrico Dr. José Horwitz Barak, Inversiones Stone
<b>Público Objetivo / Usuarios</b>	Pacientes psiquiátricos, familiares y funcionarios del Patio N°7 de corta estadia
<b>Objetivos del proyecto</b>	Diseñar un Jardín Sanador de acuerdo a las necesidades y anhelos de la comunidad hospitalaria: Espacios de reunión, deportivos, de descanso y relajación y de terapia ocupacional.

<b>Número de usuarios directos alcanzados</b>	673
<b>Actividades realizadas</b>	actividades participativas, diseño técnico, desarrollo de presupuesto, ejecución de obras civiles, paisajismo, equipamiento y mobiliario. Diseño y ejecución de mural.
<b>Resultados obtenidos</b>	100% de avance en la ejecución del jardín terapéutico que complementa terapias esenciales
<b>Lugar geográfico de ejecución</b>	Comuna de Recoleta, Región Metropolitana
<b>¿Concluido al cierre del ejercicio?</b>	SI <input type="checkbox"/> NO <input checked="" type="checkbox"/> (marque con una X)

<b>NOMBRE DEL PROYECTO</b>	<i>Jardín Sanador Fundación Nuestros Hijos</i>
<b>Patrocinador/financista</b>	Citi Foundation
<b>Público Objetivo / Usuarios</b>	Residentes del hogar, familiares y funcionarios
<b>Objetivos del proyecto</b>	Diseñar un jardín sanador en el hogar que responda a necesidades de duelo y pérdida de residentes.
<b>Número de usuarios directos alcanzados</b>	67 residentes, 67 apoderado y 25 funcionarios
<b>Actividades realizadas</b>	Diseño participativo y técnico de un segundo jardín; ejecución participativa y técnica: obras civiles, paisajismo, equipamiento y pintura. Inauguración.
<b>Resultados obtenidos</b>	100% del jardín construido e inaugurado
<b>Lugar geográfico de ejecución</b>	comuna de Pedro Aguirre Cerda, región Metropolitana
<b>¿Concluido al cierre del ejercicio?</b>	SI <input checked="" type="checkbox"/> NO <input type="checkbox"/> (marque con una X)

<b>NOMBRE DEL PROYECTO</b>	<i>Jardín Sanador Hospital San Francisco de Coinco</i>
<b>Patrocinador/financista</b>	CCU
<b>Público Objetivo / Usuarios</b>	Comunidad hospitalaria de comuna de Coinco
<b>Objetivos del proyecto</b>	Diseñar participativamente un jardín sanador en el Hospital de la comuna de Coinco
<b>Número de usuarios directos alcanzados</b>	Aproximadamente 8.000 habitantes de la comuna de Coinco
<b>Actividades realizadas</b>	Diseño participativo y técnico del jardín
<b>Resultados obtenidos</b>	100% del jardín diseñado
<b>Lugar geográfico de ejecución</b>	comuna de Coinco, región de O'higgins
<b>¿Concluido al cierre del ejercicio?</b>	SI <input checked="" type="checkbox"/> NO <input type="checkbox"/> (marque con una X)

<b>NOMBRE DEL PROYECTO</b>	<i>Humedal Salinas de Huentelauquén</i>
<b>Patrocinador/financista</b>	Hacienda Huentelauquén
<b>Público Objetivo / Usuarios</b>	Comunidad Agrícola de Huentelauquén
<b>Objetivos del proyecto</b>	diseñar infraestructura básica turística para el Ramsar, administrado por la Comunidad Agrícola
<b>Número de usuarios directos alcanzados</b>	1.500 habitantes de Huentelauquén
<b>Actividades realizadas</b>	Postulación a Ley de Donaciones Culturales, Diseño de miradores, contratación de ITO técnico y constructor. Informe arqueológico
<b>Resultados obtenidos</b>	10% avance
<b>Lugar geográfico de ejecución</b>	comuna de Canela, región de Coquimbo
<b>¿Concluido al cierre del ejercicio?</b>	SI <input type="checkbox"/> NO <input checked="" type="checkbox"/> (marque con una X)

<b>NOMBRE DEL PROYECTO</b>	<i>Humedales Urbanos de Concepción (paicavi) y Hualpén (Chimalfe – Vasco da Gama)</i>
<b>Patrocinador/financista</b>	Fundación Sendero de Chile – Proyecto GEF Humedales Costeros
<b>Público Objetivo / Usuarios</b>	Comunidades de Biobio
<b>Objetivos del proyecto</b>	Elaborar un diagnóstico social que permita diseñar infraestructura básica turística para los Humedales del sistema Rocuant Andalién
<b>Número de usuarios directos alcanzados</b>	1.200.000 habitantes del Gran Concepción
<b>Actividades realizadas</b>	Talleres, entrevistas, focus group, diseño participativo, informe carta de pertinencia ambiental
<b>Resultados obtenidos</b>	80% de diseño preliminar, 33% de pertinencias ambientales aprobadas
<b>Lugar geográfico de ejecución</b>	comunas de Concepción y Hualpen y Talcahuano, región de Biobio
<b>¿Concluido al cierre del ejercicio?</b>	SI <input type="checkbox"/> NO <input checked="" type="checkbox"/> (marque con una X)

## 2.6 Identificación e involucramiento con Grupos de interés

(Entidades relacionadas con su organización y que pudieran afectar sus actividades o ser afectadas por ellas)

Grupo de interés	Forma de relacionamiento
Organizaciones sin fines de lucro	Asociatividad en la implementación de los proyectos. Co-financiamiento de proyectos. Participación en mesas de trabajo multiinstitucionales Involucramiento en políticas públicas y discusiones legislativas
Municipios	Convenios de colaboración para la implementación de áreas verdes y parques naturales e infraestructura
Servicios públicos	Ejecución de proyectos públicos. Coordinación para la implementación de proyectos de bienes públicos Colaboración para la implementación de políticas públicas, programas y nueva legislación.
Educación Superior	Convenios de colaboración para la recuperación e implementación de nueva infraestructura Convenios de cooperación en áreas programáticas y académicas
Empresas	Coordinación para la implementación de objetivos de inversión en el territorio en proyectos de conservación y planificación sustentable. Financiamiento de proyectos. Donaciones
Comunidades	Coordinación para la implementación de actividades de información y educación. Involucramiento en territorios de proyectos.

## 2.7 Prácticas relacionadas con la evaluación y medición de la satisfacción de los usuarios

N/A

## 2.8 Participación en Redes y coordinación con otros actores

Además de los acuerdos de colaboración que establecemos en cada proyecto con fines específicos, en Fundación Cosmos somos parte de una serie de alianzas que nos permiten contribuir colectivamente al bienestar individual, social y ambiental.

**RED de Fundaciones Donantes:** red de fundaciones con distintos propósitos y áreas de interés que comparten el desafío común de aportar a proyectos, instituciones y causas a través de la donación de recursos. Desde su creación en 2017, la RED ha convocado a más de treinta fundaciones con el propósito de generar sinergias, compartir aprendizajes, mejorar prácticas y estándares, de tal forma de incrementando el impacto individual y colectivo de las fundaciones. Participan desde su origen las Fundaciones Careno, Colunga, Credicorp Capital, Chile+Hoy, Ilumina, Lepe, Luksic, Mustakis, Larraín Vial, Cosmos y Educacional Choshuenco.

**Centro de Filantropía e Inversiones Sociales CEFIS, Universidad Adolfo Ibáñez:** centro académico dedicado a entregar conocimiento a los aportes privados destinados a bienes sociales. Es parte de la Escuela de Gobierno de la UAI, en su relación con el medio y su contribución a la sociedad.

**Comunidad de Organizaciones Solidarias:** espacio de encuentro, colaboración y articulación de organizaciones de la sociedad civil que trabajan al servicio de personas en situación de pobreza y/o exclusión social en Chile. Reúne a más de 200 organizaciones que congregan a más de 11.000 trabajadores y 17.000 voluntarios que en su conjunto colaboran con más de 900.000 usuarios.

**Red de Santuarios de la Naturaleza, región de Valparaíso:** Conjunto de Santuarios de la Naturaleza y otras Áreas Protegidas Privadas ubicadas en la región de Valparaíso, cuyo objetivo colaborativo es generar aprendizaje horizontal y adecuarse a la nueva reglamentación de la Ley 21.600

## 2.9 Reclamos o Incidentes

N/A

## 2.10 Prácticas de gestión ambiental

N/A

### 3. Información de desempeño

#### 3.1 Objetivos e indicadores de gestión

(Los indicadores deben medirse contra las metas establecidas para el ejercicio o, alternativamente, en comparación con lo logrado el ejercicio anterior)

#### OBJETIVO GENERAL

Objetivo general	Indicador principal de gestión	Meta	Resultado
Desarrollar colaborativamente Parques de acceso público como espacios de conexión con la naturaleza en territorios prioritarios	100%	Los Parques desarrollados por la fundación, han sido trabajados participativamente y en alianza con otras organizaciones	Todos los parques y proyectos que ha ejecutado la fundación tienen un componente de participación comunitaria, han permitido promover la valorización del patrimonio local y son ejecutados en alianza con otras instituciones u organizaciones.

#### OBJETIVOS ESPECÍFICOS

Objetivo específico	Indicador	Meta	Resultado
1.- Habilitar espacios disponibles (urbanos y/o periurbanos) como áreas naturales con infraestructura de acceso universal	Al menos uno	proyectos nuevos incorporados a la cartera de proyectos de Parques en la ciudad (o en sus límites) en la Fundación.	<i>Humedal Santa Clara, Talcahuano JS Hospital San Francisco de Coinco JS sector 3 Hospital Howitz JS Roberto del Río</i>
	Al menos uno	proyectos de la cartera de proyectos finalizado durante el periodo	<i>JS Fundación Nuestro Hijos JS patio 7 Hospital Horwitz Barak</i>
2.- Fortalecer usos sustentables de los humedales	10%	Aumentar la visitación del Parque Humedal Río Maipo.	<i>Durante el año 2025, el parque tuvo una visitación de 40.000 personas. Esto es un 100% más que el año 2024</i>
	Al menos uno	otros humedales (distinto al Río Maipo) apoyados por la Fundación	<i>Humedal Huentelauquen, Canela Humedal Paicaví, Concepción Humedal Chimalfe, Hualpén Humedal Santa Clara, Talcahuano Humedal Boca del Maullin Humedal Estero Lampa</i>
	Al menos una	Integrar redes de conservación de humedales costeros	<i>Red de Santuarios de la Naturaleza de la región de Valparaíso</i>
3.- Generar y/o recuperar jardines sanadores y/o terapéuticos (infraestructura de salud al aire libre) en centros relacionados con la salud	Al menos dos	nuevos proyectos desarrollados	<i>JS Hospital Horwitz (patio N°3) Tercer JS Fundación Nuestros Hijos JS Hospital San Francisco de Coinco JS Hospital Roberto del Río</i>

## 3.2 Indicadores financieros

### CUADRO DE INDICADORES FINANCIEROS

a. Ingresos Operacionales (en M\$)	2025	2024
- Con restricciones	-	-
- Sin restricciones	1.136.319	1.188.062
<b>TOTAL DE INGRESOS OPERACIONALES</b>	<b>1.136.319</b>	<b>1.188.062</b>

b. Origen de los ingresos operacionales:		
$\frac{\text{Ingresos provenientes del extranjero}}{\text{Total de ingresos operacionales}} \times 100$	0,031%	0,13%

c. Otros indicadores relevantes:		
$\frac{\text{Donaciones acogidas a beneficio tributario(i)}}{\text{Total de ingresos operacionales}} \times 100$	90%	88%
$\frac{\text{Gastos de dirección y administración(ii)}}{\text{Total costos operacionales}} \times 100$	41%	39%
$\frac{\text{Remuneración principales ejecutivos(iii)}}{\text{Total remuneraciones}} \times 100$	27%	21%

i – Todas aquellas por las que se haya emitido un certificado de donación.

ii – Excluye remuneraciones. Corresponde a la cuenta con el mismo nombre, incluida en el estado de actividades.

iii – Debe coincidir con lo informado en la correspondiente nota explicativa a los estados financieros.

(Se pueden agregar todos aquellos otros indicadores que la organización utilice como parte del control de su gestión).

## 4. ESTADOS FINANCIEROS



Estados financieros

Al 31 de diciembre de 2025

### CONTENIDO

Informe del auditor independiente  
 Estados de situación financiera  
 Estados de resultados integrales  
 Estados de cambios en el patrimonio  
 Estados de flujos de efectivo (método directo)  
 Notas a los estados financieros

\$ - Pesos chilenos  
 M\$ - Miles de pesos chilenos



## INFORME DEL AUDITOR INDEPENDIENTE

Santiago, 13 de marzo de 2026

Señores Directores  
Fundación de Beneficencia Cosmos

### Opinión

Hemos auditado los estados financieros de Fundación de Beneficencia Cosmos (la Sociedad), que comprenden el estado de situación financiera al 31 de diciembre de 2025, y los estados de resultados integrales, de cambios en el patrimonio y de flujos de efectivo correspondientes al año terminado en esa fecha, y las notas a los estados financieros, incluyendo información de las políticas contables materiales.

En nuestra opinión, los estados financieros adjuntos presentan razonablemente, en todos los aspectos materiales, la situación financiera de la Sociedad al 31 de diciembre de 2025, sus resultados y flujos de efectivo correspondientes al año terminado en esa fecha, de conformidad con Normas Internacionales de Información Financiera para Pequeñas y Medianas Entidades emitidas por el International Accounting Standards Board (Normas de Contabilidad NIIF para PYME).

### Fundamento de la opinión

Hemos llevado a cabo nuestra auditoría de conformidad con las Normas de Auditoría Generalmente Aceptadas en Chile. Nuestras responsabilidades de acuerdo con dichas normas se describen más adelante en la sección "Responsabilidades del auditor en relación con la auditoría de los estados financieros" de nuestro informe. Somos independientes de la Sociedad de conformidad con el Código de Ética del Colegio de Contadores de Chile y hemos cumplido las demás responsabilidades de ética de conformidad con esos requerimientos. Consideramos que la evidencia de auditoría que hemos obtenido proporciona una base suficiente y adecuada para nuestra opinión.

#### Oficinas

Santiago: Av. Isidora Goyenechea 2800, piso 10, Torre Titanium, Las Condes  
Concepción: Chacabuco 1085, pisos 8 y 9, Edificio Centro Sur

Viña del Mar: Av. Libertad 1405, of. 1704, Edificio Comercios  
Puerto Montt: Benavente 550, piso 10, Edificio Companario

Oficina de parte: Av. Andrés Bello 2711, piso 1, Torre de la Costanera,  
Las Condes, Santiago  
Teléfono Central: (56) 9 3861 7940  
www.pwc.cl



Santiago, 13 de marzo de 2026  
Fundación de Beneficencia Cosmos  
2

#### **Responsabilidades de la Administración y de los responsables del gobierno corporativo por los estados financieros**

La Administración es responsable de la preparación y presentación razonable de los estados financieros adjuntos de conformidad con las Normas de Contabilidad NIIF para PYME, y del control interno que la Administración considere necesario para permitir la preparación de estados financieros exentos de representaciones incorrectas materiales, debido a fraude o error.

En la preparación de los estados financieros, la Administración es responsable de la evaluación de la capacidad de la Sociedad de continuar como empresa en marcha, revelando, según corresponda, los asuntos relacionados con la empresa en marcha y utilizando la base contable de empresa en marcha a menos que la Administración tenga intención de liquidar la Sociedad o de cesar sus operaciones, o bien no tenga otra alternativa realista que hacerlo.

Los responsables del gobierno corporativo son responsables de la supervisión del proceso de preparación y presentación de información financiera de la Sociedad.

#### **Responsabilidades del auditor en relación con la auditoría de los estados financieros**

Nuestros objetivos son obtener una seguridad razonable de que los estados financieros como un todo están exentos de representaciones incorrectas materiales, debido a fraude o error, y emitir un informe del auditor que contenga nuestra opinión. Seguridad razonable es un alto grado de seguridad, pero no garantiza que una auditoría realizada de conformidad con las Normas de Auditoría Generalmente Aceptadas en Chile siempre detecte una representación incorrecta material cuando exista. Las representaciones incorrectas pueden deberse a fraude o error y se consideran materiales si, individualmente o de forma agregada, se podría esperar razonablemente que influyan en las decisiones económicas que los usuarios toman basándose en los estados financieros.



Santiago, 13 de marzo de 2026  
Fundación de Beneficencia Cosmos  
3

Como parte de una auditoría de conformidad con las Normas de Auditoría Generalmente Aceptadas en Chile, aplicamos nuestro juicio profesional y mantenemos una actitud de escepticismo profesional durante toda la auditoría. También:

- Identificamos y evaluamos los riesgos de representaciones incorrectas materiales en los estados financieros, debido a fraude o error, diseñamos y aplicamos procedimientos de auditoría para responder a dichos riesgos y obtenemos evidencia de auditoría suficiente y adecuada para proporcionar una base para nuestra opinión. El riesgo de no detectar una representación incorrecta material debido a fraude es más elevado que en el caso de una representación incorrecta material debido a error, ya que el fraude puede implicar colusión, falsificación, omisiones deliberadas, representaciones intencionadamente erróneas o el caso omiso del control interno.
- Obtenemos un entendimiento del control interno relevante para la auditoría con el fin de diseñar procedimientos de auditoría que sean adecuados en función de las circunstancias y no con la finalidad de expresar una opinión sobre la eficacia del control interno de la Sociedad.
- Evaluamos lo adecuado de las políticas contables aplicadas y la razonabilidad de las estimaciones contables y la correspondiente información revelada por la Administración.
- Concluimos sobre lo adecuado de la utilización, por la Administración, de la base contable de empresa en marcha y, basándonos en la evidencia de auditoría obtenida, concluimos sobre si existe o no una incertidumbre material relacionada con hechos o con condiciones que pueden generar dudas significativas sobre la capacidad de la Sociedad para continuar como empresa en marcha. Si concluimos que existe una incertidumbre material, se requiere que llamemos la atención en nuestro informe del auditor sobre la correspondiente información revelada en los estados financieros o, si dichas revelaciones no son adecuadas, que expresemos una opinión modificada. Nuestras conclusiones se basan en la evidencia de auditoría obtenida hasta la fecha de nuestro informe del auditor. Sin embargo, hechos o condiciones futuros pueden ser causa de que la Sociedad deje de ser una empresa en marcha.
- Evaluamos la presentación general, la estructura y el contenido de los estados financieros, incluida la información revelada, y si los estados financieros representan las transacciones y hechos subyacentes de un modo que logran la presentación razonable.



Santiago, 13 de marzo de 2026  
Fundación de Beneficencia Cosmos  
4

Comunicamos a los responsables del gobierno corporativo, entre otros asuntos, el alcance y la oportunidad planificados y los hallazgos significativos de la auditoría, así como cualquier deficiencia significativa del control interno que identificamos en el transcurso de la auditoría.

**Otros asuntos**

El Colegio de Contadores de Chile A.G. aprobó que las Normas de Auditoría Generalmente Aceptadas en Chile adopten integralmente y sin reservas las Normas Internacionales de Auditoría emitidas por el International Auditing and Assurance Standards Board para las auditorías de estados financieros preparados por el año iniciado a partir del 1 de enero de 2025.

La auditoría a los estados financieros de Fundación de Beneficencia Cosmos al 31 de diciembre de 2024 fue efectuada de acuerdo con las Normas de Auditoría Generalmente Aceptadas en Chile vigentes a esa fecha. Sobre dichos estados financieros emitimos una opinión sin modificaciones con fecha 18 de marzo de 2025.

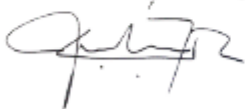
DocuSigned by:  
  
D3C38A61F05149B...

Germán Serrano C.  
RUT: 12.857.852-8



FUNDACIÓN DE BENEFICENCIA COSMOS

ÍNDICE

		<u>Página</u>
	Estados de situación financiera	1
	Estados de resultados integrales	2
	Estados de cambios en el patrimonio	3
	Estados de flujos de efectivo (método directo)	4
<u>Notas</u>		
1	Información de la entidad	6
2	Bases de preparación de los estados financieros	7
3	Efectivo y equivalentes al efectivo y otras cuentas por cobrar	10
4	Inventarios	11
5	Otros activos no financieros	11
6	Propiedades, planta y equipo	11
7	Provisiones y retenciones	12
8	Patrimonio	12
9	Ingresos por donaciones	13
10	Gastos por Proyectos	14
11	Costos y gastos de administración	16
12	Ingresos financieros	16
13	Contingencias y compromisos	16
14	Hechos ocurridos con posterioridad a la fecha de cierre	17



FUNDACIÓN DE BENEFICENCIA COSMOS

ESTADOS DE SITUACIÓN FINANCIERA

Al 31 de diciembre de 2025 y 2024

<b>ACTIVO</b>	<b>Nota</b>	<b>31/12/2025</b> <b>M\$</b>	<b>31/12/2024</b> <b>M\$</b>
<b>Activos corrientes</b>			
Efectivo y equivalentes al efectivo	3	620.323	400.851
Otras cuentas por cobrar	3	205	363
Inventarios	4	12.139	19.791
Otros activos no financieros	5	20.000	82.339
Activo por Impuesto Corriente		1.071	9
<b>Total activos corrientes</b>		<b>653.738</b>	<b>503.353</b>
<b>Activos no corrientes</b>			
Propiedades, plantas y equipos	6	10.066	8.006
<b>Total activos no corrientes</b>		<b>10.066</b>	<b>8.006</b>
<b>Total activos</b>		<b>663.804</b>	<b>511.359</b>
<b>PASIVO Y PATRIMONIO NETO</b>			
<b>Pasivos Corrientes</b>			
Proveedores		4.407	6.671
Provisiones y Retenciones	7	63.767	46.599
Provision Impuesto a la Renta		1.666	1.497
<b>Total pasivos corrientes</b>		<b>69.840</b>	<b>54.767</b>
<b>Patrimonio</b>			
<b>Aportes</b>		<b>3.819.638</b>	<b>3.819.638</b>
<b>Déficit integral</b>		<b>(3.225.674)</b>	<b>(3.363.046)</b>
<b>Patrimonio total</b>		<b>593.964</b>	<b>456.592</b>
<b>Total patrimonio y pasivos</b>		<b>663.804</b>	<b>511.359</b>

Las Notas adjuntas N<sup>o</sup>s 1 a 14 forman parte integral de estos estados financieros.



**FUNDACIÓN DE BENEFICENCIA COSMOS**

**ESTADOS DE RESULTADOS INTEGRALES**

Por los ejercicios terminados al 31 de diciembre de 2025 y 2024

<b>Estados de resultados</b>	<b>Notas</b>	<b>31/12/2025</b>	<b>31/12/2024</b>
		<b>M\$</b>	<b>M\$</b>
Ingresos por donaciones	9	1.134.681	1.187.187
Resultados por ventas de libros		551	875
Resultados por ventas		1.087	-
Gastos de proyectos	10	(249.040)	(445.462)
Costos y gastos de administración	11	(768.469)	(661.680)
<b>Superávit operacional</b>		<b>118.810</b>	<b>80.920</b>
Ingresos financieros	12	20.228	9.796
<b>Superávit antes de impuestos</b>		<b>139.038</b>	<b>90.716</b>
Impuestos a las ganancias		(1.666)	(1.497)
<b>Superávit del ejercicio integral</b>		<b>137.372</b>	<b>89.219</b>
<b>Estados de resultados integrales</b>			
Otros resultados integrales		-	-
<b>Superávit integral total</b>		<b>137.372</b>	<b>89.219</b>

Las Notas adjuntas N°s 1 a 14 forman parte integral de estos estados financieros.



**FUNDACIÓN DE BENEFICENCIA COSMOS**  
**ESTADOS DE CAMBIOS EN EL PATRIMONIO**

Al 31 de diciembre de 2025 y 2024

	Aportes	Déficit acumulados	Total patrimonio
	M\$	M\$	M\$
<b>Saldo inicial al 1 de enero de 2025</b>	<b>3.819.638</b>	<b>(3.363.046)</b>	<b>456.592</b>
Cambios en patrimonio:			
Aportes	-	-	-
Superávit del ejercicio integral	-	137.372	137.372
<b>Saldo final al 31 de diciembre de 2025</b>	<b>3.819.638</b>	<b>(3.225.674)</b>	<b>593.964</b>
	Aportes	Déficit acumulados	Total patrimonio
	M\$	M\$	M\$
<b>Saldo inicial al 1 de enero de 2024</b>	<b>3.819.638</b>	<b>(3.452.265)</b>	<b>367.373</b>
Cambios en patrimonio:			
Aportes	-	-	-
Superávit del ejercicio integral	-	89.219	89.219
<b>Saldo final al 31 de diciembre de 2024</b>	<b>3.819.638</b>	<b>(3.363.046)</b>	<b>456.592</b>

Las Notas adjuntas N<sup>o</sup>s 1 a 14 forman parte integral de estos estados financieros.



**FUNDACIÓN DE BENEFICENCIA COSMOS**

**ESTADOS DE FLUJOS DE EFECTIVO  
(Método Directo)**

Por los ejercicios terminados al 31 de diciembre de 2025 y 2024

	<u>Nota</u>	<u>31/12/2025</u>	<u>31/12/2024</u>
		<u>M\$</u>	<u>M\$</u>
<b>FLUJOS DE EFECTIVO PROCEDENTES DE (UTILIZADOS EN) ACTIVIDADES DE OPERACIÓN:</b>			
Donaciones recibidas en dinero efectivo	9 a)	1.021.973	1.047.187
Ingresos recibidos por fondos concursables	9 b)	112.708	140.000
Ingresos por Ventas		907	911
Ingresos por Visitas Según Convenio Matetic		1.024	-
Otros Ingresos		-	193
Sueldos y honorarios	11	(482.779)	(459.305)
Asesorías		(37.447)	(83.829)
Insumos de oficina y aseo		(6.921)	(5.393)
Comunicaciones		(94.822)	(2.630)
Gastos generales		(12.017)	(8.141)
Servicios básicos		(6.581)	(5.784)
Beneficios al personal		(2.488)	(4.199)
Impuestos y patentes		(1.694)	(1.827)
Proyecto Humedal Río Maipo	10	(95.160)	(110.168)
Proyecto Humedal Río Maipo - Gobierno Regional V		(15.753)	(221.776)
Proyectos Humedales		(62.003)	(36.073)
Proyecto Humedal Río Maipo - Fondo de la Ciencia		(30)	(9.164)
Proyecto Humedal Huentelauquen Fondos Externos		(8.728)	(5.460)
Proyectos Estudios		-	(38)
Proyecto Humedales Urbanos Bio-Bio		(7.453)	(9.415)
Proyectos Jardines Sanadores		(2.343)	(432)
Proyectos Parques Urbanos		-	(3.206)
Proyectos Educación Transformadora		-	(298)
Proyecto Hospital Barros Luco Trudeau		-	(86)
Proyecto 10 años Cosmos		(7.081)	(39.958)
Proyecto Humedal Río Maipo-Fondo subsecretaría Medio Ambiente		(12.116)	(27.884)
Proyecto Anfitriones Ambientales - GORE		(10.423)	(14.648)
Proyecto Universidad Alberto Hurtado		(89.058)	(43.615)
Proyecto Jardines Sanadores Fundación Nuestros Hijos		(10.564)	(12.715)
Proyecto Jardines Sanadores Hospital Coínco		(1.258)	-
Proyecto Jardines Sanadores Hospital Psiquiátrico Horwitz		(20.969)	(15.000)
Proyecto Conserva Aves		(4.501)	-
Otros Proyectos		(2.631)	(22)
<b>Flujo Neto Operacional</b>		<b>141.792</b>	<b>67.225</b>
<b>Flujo de Efectivo Proveniente de Actividades de Inversión</b>			
Compra de activos fijos		(4.700)	(3.103)
Intereses ganados		20.228	9.796
<b>Flujo Neto de Inversión</b>		<b>15.528</b>	<b>6.693</b>
<b>Flujo de Efectivo Proveniente de Actividades de Financiamiento</b>			
Aportes Fundador		-	-
Boletas de garantías		62.339	(2.507)
Gastos financieros		(187)	(275)
<b>Flujo Neto de Financiamiento</b>		<b>62.152</b>	<b>(2.782)</b>
<b>Variación Neta del Efectivo</b>			
Diferencias de cambio netas sobre efectivo y efectivo equivalente		219.472	71.136
Saldo Inicial de Efectivo y Efectivo Equivalente		-	-
<b>Saldo Final de Efectivo y efectivo Equivalente</b>	3	<b>400.851</b>	<b>329.715</b>
		<b>620.323</b>	<b>400.851</b>

Las Notas adjuntas N<sup>os</sup> 1 a 14 forman parte integral de estos estados financieros.



## FUNDACIÓN DE BENEFICENCIA COSMOS

### NOTAS A LOS ESTADOS FINANCIEROS

Al 31 de diciembre de 2025 y 2024

#### NOTA 1 - INFORMACIÓN DE LA ENTIDAD

Fundación de Beneficencia Cosmos (en adelante la Fundación) es una institución privada sin fines de lucro, constituida con fecha 8 de julio de 2014 ante el Notario Público Patricio Raby Benavente.

Con fecha 14 de diciembre de 2022, La Fundación se incorpora al Registro de Entidades Donatarias regulado en el artículo 46 f) de La Ley N° 21.440, registro N° 237. Posteriormente, con fecha 24 de julio de 2023 se exime de la prohibición contemplada en el inciso final del literal c) del artículo 46 a) de la ley N° 21.440.

#### a) Descripción de operaciones y actividades principales

La Fundación tiene por objeto proporcionar ayuda material, educacional, formativa cultural espiritual y de mejoramiento del hábitat a personas de escasos recursos económicos. Además la fundación tendrá como finalidad: a) Promover interacción con la naturaleza, buscando crear mayor conciencia de nuestra interdependencia con el medio ambiente y preservar los diversos hábitats y ecosistemas; b) velar por el patrimonio natural de nuestro país, protegiendo y conservando su flora y fauna; c) promover, desarrollar, apoyar, financiar y/o monitorear proyectos de desarrollo sostenible y/o de conservación del medio ambiente y del patrimonio natural, incluyendo el diseño y construcción de parques urbanos, la conservación de áreas silvestres, y la protección y defensa de la fauna urbana; d) realizar programas de acción social en beneficio de sectores de mayor necesidad y/o en situación de vulnerabilidad social; e) aumentar la capacidad de las personas de mejorar sus oportunidades en la vida; f) prevenir la realización de conductas que marginen socialmente a las personas, o atender o mitigar las consecuencias de tales conductas, tales como la orientación familiar, la prevención o rehabilitación de adicciones de alcohol o drogas, la atención de víctimas de violencia intrafamiliar, y la difusión y promoción del ejercicio de sus derechos sociales; g) realizar investigación, desarrollo, creación y difusión en el ámbito de las ciencias pedagógicas, sociales, culturales, naturales y otras relacionadas y afines con el propósito de generar nuevos conocimientos científicos, tecnológicos y prácticos en materia educacional, científica y de desarrollo sustentable; h) aplicar dichos conocimientos y tecnología en el diseño e implementación de programas y proyectos educacionales, culturales, científicos y de desarrollo sostenible a fin de aumentar y fortalecer la conciencia en nuestro país sobre nuestra interrelación con la fauna y los recursos naturales; i) promover, realizar y patrocinar actividades educativas, culturales, deportivas y recreacionales; j) difundir por distintos medios, incluyendo el audiovisual, la misión visión, objetivos, valores, programas, proyectos y actividades de la fundación; para la consecución del objeto y finalidades antes señaladas.

La fundación tiene su domicilio en Gertrudis Echeñique 470, Las Condes.

#### b) Presentación de estados financieros

Los presentes estados financieros han sido preparados de acuerdo con las Normas Internacionales de Información Financiera para Pequeñas y Medianas Entidades (NIIF para PYMES), (IFRS for SMEs por su sigla en inglés) emitidas por el International Accounting Standards Board ("IASB").

Las políticas contables adoptadas en la preparación de estos estados financieros han sido diseñadas en función a las Normas Internacionales de Información Financiera para las Pequeñas y Medianas Entidades (NIIF para PYMES) vigentes al 31 de diciembre de 2025, y, aplicadas de manera uniforme a todos los ejercicios que se presentan en estos estados financieros.



## FUNDACIÓN DE BENEFICENCIA COSMOS

Los estados financieros presentados al 31 de diciembre de 2025 y 2024 comprenden:

- Estados de situación financiera
- Estados de resultados integrales
- Estados de cambios en el patrimonio
- Estados de flujos de efectivo - Método Directo

### Moneda funcional y de presentación

- Moneda funcional

La moneda funcional de la Fundación es el peso chileno, lo anterior debido a que la totalidad de sus actividades son desarrolladas en esa moneda.

- Moneda de presentación

La moneda de presentación es el peso chileno y las cifras se presentan en miles de pesos chilenos.

### Cumplimiento y Adopción de las NIIF para PYMES

Los estados financieros de la Fundación presentan en todos sus aspectos significativos, la situación financiera, los resultados de sus operaciones y los flujos de efectivo de acuerdo a NIIF para PYMES. Esta presentación exige proporcionar la representación fiel de los efectos de las transacciones, así como los otros hechos y condiciones, de acuerdo con las definiciones y los criterios de reconocimiento de activos, pasivos, ingresos y gastos establecidos en el marco conceptual de las NIIF para PYMES.

### Aprobación de los estados financieros

Los presentes estados financieros correspondientes al 31 de diciembre de 2025 fueron aprobados por la alta Administración de la Fundación para su emisión.

### NOTA 2 - BASES DE PREPARACIÓN DE LOS ESTADOS FINANCIEROS

#### a) Bases de preparación de los Estados Financieros

Los presentes estados financieros de la Fundación de Beneficencia Cosmos, corresponden a los ejercicios terminados al 31 de diciembre de 2025 y 2024, y han sido preparados de acuerdo a Normas Internacionales de Información Financiera para Pequeñas y Medianas Entidades (NIIF para PYMES).

En la preparación de los presentes estados financieros al 31 de diciembre de 2025 y 2024, la Administración ha utilizado su mejor saber y entender con relación a las normas e interpretaciones que serán aplicadas y los hechos y circunstancias actuales.

#### b) Bases de medición general

Los estados financieros han sido preparados bajo la base del principio del costo histórico, con excepción de algunas partidas que se reconocen a valor razonable.



## FUNDACIÓN DE BENEFICENCIA COSMOS

### c) Juicios y estimaciones de carácter críticos

La preparación de los estados financieros de acuerdo a NIIF para PYMES, requiere que la Administración haga estimaciones y supuestos que afectan los montos reportados. Las estimaciones se basan en la experiencia histórica y varios otros supuestos que se cree que son razonables, aunque los resultados reales podrían diferir de las estimaciones. La administración realizó estimaciones menores para dejar reflejado correctamente los costos y gastos del período. Así como la valuación de deterioro de activo y provisiones.

### d) Efectivo y efectivo equivalente y estado de flujo de efectivo

El efectivo y equivalentes al efectivo incluye el efectivo en caja y los saldos en bancos, incluyendo inversiones financieras de fácil liquidez y riesgo mínimo de pérdidas significativas de valor. Los estados de flujos de efectivo están presentados usando el método directo.

El estado de flujos de efectivo recoge los movimientos de caja, efectivo y equivalentes al efectivo realizados durante el período, determinados por el método directo. En estos estados de flujos de efectivo se utilizan las siguientes expresiones en el sentido que figuran a continuación:

- Actividades de operación: son las actividades que constituyen la principal fuente de ingresos ordinarios, así como otras actividades que no puedan ser calificadas como de inversión o financiamiento.
- Actividades de inversión: las de adquisición, enajenación o disposición por otros medios de activos no corrientes y otras inversiones no incluidas en el efectivo y sus equivalentes.
- Actividades de financiamiento: actividades que producen cambios en el tamaño y composición del patrimonio total y de los pasivos de carácter financiero.

### e) Otros activos no financieros

Bajo este rubro se registran los documentos dados en garantías, entre otros. Estos activos son registrados a su valor nominal.

### f) Inventarios

Los inventarios están constituidos por Libros y se encuentran valorizados al menor valor entre el precio de adquisición y el valor neto de realización.

El costo comprende todos los costos relacionados con la adquisición, traslado, distribución y otros costos necesarios en los que se ha incurrido para dar su condición y ubicación en bodegas. Los descuentos comerciales, las rebajas obtenidas y otras partidas similares se deducen en la determinación del precio de adquisición.

El cálculo del precio del costo unitario de los libros se basa en el método "precio medio ponderado".

### g) Propiedades, plantas y equipos

Las propiedades plantas y equipos corresponden a computadores, equipos y muebles y útiles, y se reconocen al costo menos pérdidas por deterioro, si hubiese. El costo histórico incluye los gastos directamente atribuibles a la adquisición de las partidas, y que permiten dejar el activo para ser usado en las condiciones previstas por la Administración.

Cuando el valor de un activo es superior a su importe recuperable estimado, su valor se reduce hasta su importe recuperable.



## FUNDACIÓN DE BENEFICENCIA COSMOS

Las pérdidas y ganancias por la venta de un elemento de propiedades, plantas y equipos se calculan comparando los ingresos obtenidos con el valor en libros y se incluyen en el estado de resultados.

La depreciación se calcula usando el método lineal, según la vida útil estimada de los activos, como sigue:

Tipo de equipamiento	Vida útil
Muebles y útiles	7 años
Equipos	6 años
Computadores	6 años

### Cuentas por pagar comerciales y otras cuentas por pagar

Las cuentas por pagar comerciales y las otras cuentas por pagar, se reconocen inicialmente a su valor nominal y posteriormente se valorizan por su costo amortizado. Si las diferencias entre el valor nominal y el costo amortizado no son significativas, se utilizará el valor nominal.

En este rubro también se reconocen los montos correspondientes a donaciones que a la fecha de cierre no han sido utilizados en el proyecto para el que fueron entregadas.

#### h) Vacaciones de empleados

La Fundación reconoce el gasto por vacaciones del personal mediante el método del devengo y se registra a su valor nominal.

#### i) Patrimonio

La Fundación mantiene y administra un patrimonio generado principalmente por donaciones, aportes y otros excedentes que eventualmente generan las actividades para las cuales fue creada.

#### j) Reconocimiento de ingresos

Los ingresos son reconocidos en la medida en que es probable que los beneficios económicos fluyan hacia la Fundación, y puedan ser medidos con fiabilidad. Los ingresos son medidos al valor justo de los beneficios económicos recibidos o por recibir y se presentan netos del impuesto al valor agregado, devoluciones y descuentos.

La Fundación incluye en ingresos ordinarios el valor razonable de las donaciones recibidas, las cuales se registran sobre base percibida.

#### k) Ingresos financieros

Los ingresos por intereses de instrumentos financieros mantenidos en bancos se reconocen de manera devengada, o a su valor razonable, según corresponda.

#### l) Impuesto a la renta e impuestos diferidos

La Fundación efectúa su determinación de impuesto a la renta, en base a la normativa tributaria vigente. También, la Fundación contabiliza sus activos y pasivos por impuestos diferidos en consideración a la posibilidad de recuperación de dichos activos, basándose en la existencia de pasivos por impuestos diferidos con similares plazos de reverso y en la posibilidad de generación de suficientes utilidades tributarias futuras.



FUNDACIÓN DE BENEFICENCIA COSMOS

m) Cambios contables

En el mes de mayo de 2015 el IASB publicó las nuevas mejoras para NIIF para PYMES. Los principales cambios son:

- 1- Se permite la aplicación del método de valorización de propiedad planta y equipos.
- 2- Se alinean los principales requisitos de reconocimiento y medición para el impuesto a la renta e impuestos diferidos.

Estas mejoras son obligatorias a partir de los ejercicios iniciadas, el 1 de enero de 2017, pero se encuentra permitida su adopción anticipada. Estos cambios no tuvieron efectos en los estados financieros.

NOTA 3 – EFECTIVO Y EQUIVALENTES AL EFECTIVO Y OTRAS CUENTAS POR COBRAR

a) Saldo del efectivo y equivalentes al efectivo

El efectivo y equivalentes al efectivo comprende tanto la caja como los saldos en cuentas bancarias, fondos mutuos y la cartera de inversiones e inversiones a corto plazo fácilmente convertibles en importes determinados de efectivo, estando sujetas a un riesgo poco significativo de cambios en su valor.

El detalle del efectivo y equivalentes al efectivo, al 31 de diciembre de 2025 y 2024 es como sigue:

Concepto	31.12.2025	31.12.2024
	M\$	M\$
Caja menor	300	300
Banco de Chile	87.758	67.404
Fondo Mutuo (1)	532.265	333.147
<b>Total Efectivo y efectivo equivalente</b>	<b>620.323</b>	<b>400.851</b>

(1) El detalle de las inversiones en cuotas de fondos mutuos al 31 de diciembre de 2025 y 2024, es el siguiente:

Entidad	Cantidad de cuotas		Valor cuota		Total	
	31/12/2025	31/12/2024	31/12/2025	31/12/2024	31/12/2025	31/12/2024
			\$	\$	M\$	M\$
Banchile	381.835.5766	300.217.3799	1.393.9639	1.109.6848	532.265	333.147
<b>Total</b>					<b>532.265</b>	<b>333.147</b>

b) Saldo de las otras cuentas por cobrar:

Concepto	31.12.2025	31.12.2024
	M\$	M\$
Cientes por Cobrar	105	-
Anticipo de Proveedores	100	363
<b>Total otras cuentas por cobrar</b>	<b>205</b>	<b>363</b>



FUNDACIÓN DE BENEFICENCIA COSMOS

c) Restricciones

No existen restricciones para el uso del efectivo y equivalente de efectivo.

NOTA 4 – INVENTARIOS

Concepto	31.12.2025 M\$	31.12.2024 M\$
Libros*	12.139	19.791
<b>Total</b>	<b>12.139</b>	<b>19.791</b>

\*Corresponde al inventario del Libro "10 años de Cosmos", libro adquirido en el año 2024 para ser vendido en el mercado.

NOTA 5 – OTROS ACTIVOS NO FINANCIEROS

Al cierre de cada ejercicio, la composición del rubro es la siguiente:

Concepto	31.12.2025 M\$	31.12.2024 M\$
Boletas de garantía (1)	20.000	79.839
Arriendos Anticipados	-	2.500
<b>Total</b>	<b>20.000</b>	<b>82.339</b>

(1) Corresponde a boletas de garantía solicitadas por el Ministerio del Medio Ambiente, Gobierno regional de Valparaíso Y Anfitriones Ambientales con el objeto de garantizar la correcta y oportuna ejecución de los fondos aportados.

NOTA 6 – PROPIEDADES, PLANTAS Y EQUIPOS

Detalle por clase de activo

	Valor bruto		Depreciación acumulada		Valores netos	
	31.12.2025 M\$	31.12.2024 M\$	31.12.2025 M\$	31.12.2024 M\$	31.12.2025 M\$	31.12.2024 M\$
Muebles y útiles	2.015	2.015	(1.419)	(1.245)	596	770
Equipos	1.915	1.915	(1.680)	(1.562)	235	353
Computadores	20.426	15.726	(11.191)	(8.843)	9.235	6.883
<b>Total</b>	<b>24.356</b>	<b>19.656</b>	<b>(14.290)</b>	<b>(11.650)</b>	<b>10.066</b>	<b>8.006</b>



## FUNDACIÓN DE BENEFICENCIA COSMOS

### NOTA 7 – PROVISIONES Y RETENCIONES

Detalle de cuentas por pagar comerciales y otras cuentas por pagar en los ejercicios 2025 y 2024:

Concepto	31.12.2025	31.12.2024
	M\$	M\$
Provision de Vacaciones	43.731	33.025
Leyes Sociales	10.736	8.447
Impuestos por Pagar	7.583	5.127
Provisiones Varias	1.717	-
<b>Total</b>	<b>63.767</b>	<b>46.599</b>

### NOTA 8 – PATRIMONIO

La Fundación mantiene y administra un patrimonio generado principalmente por el aporte de los fundadores, donaciones y otros excedentes o déficit que eventualmente generan las actividades para las cuales fue creada.

a) Remuneraciones y beneficios recibidos por el personal clave de la Sociedad

El Directorio no ha percibido dieta durante los ejercicios 2025 y 2024.

b) Directorio y personal clave de la gerencia

La Fundación es administrada por un Directorio compuesto por 6 miembros titulares.

Los Directores designados son los siguientes, los cuales se mantienen para el periodo 2025:

<u>Titulares:</u>	<u>Cargo:</u>
Pamela Hurtado Berger	Presidente del Directorio
Michelle Ellena Hurtado	Director
Maria Paz Aldunate Ortiz	Director
Carlos Fonck Limann	Director tesorero
Cristián Alliende Arriagada	Director secretario

Personal administrativo clave:

	<u>Cargo:</u>
Diego Urrejola Correa	Director Ejecutivo

No existen saldos pendientes por cobrar o pagar entre la Fundación y sus directores. No existen transacciones entre la Fundación y sus Directores, que no correspondan a aportes.

c) Aportes recibidos

Durante el ejercicio 2025 y 2024 no se recibieron aportes de los Fundadores de la Fundación.



FUNDACIÓN DE BENEFICENCIA COSMOS

NOTA 9 - INGRESOS POR DONACIONES

El detalle de los ingresos por donaciones en los ejercicios 2025 y 2024 es:

<b>Concepto</b>	<b>31.12.2025</b>	<b>31.12.2024</b>
	<b>M\$</b>	<b>M\$</b>
Donaciones con certificado Ley N° 21.440 en dinero (a)	976.973	1.047.187
Otros ingresos recibidos por fondos concursables (b)	112.708	140.000
Donaciones con certificado Ley N° 18.895 en dinero (c)	45.000	-
<b>Total</b>	<b>1.134.681</b>	<b>1.187.187</b>

a) Donaciones con certificado Ley N° 21.440 en dinero

<b>Concepto</b>	<b>31.12.2025</b>	<b>31.12.2024</b>
	<b>M\$</b>	<b>M\$</b>
Rentas Ceres Spa.	385.000	124.000
Inversiones HB S.A.	150.000	-
Rentas Extranjeras Ltda.	145.000	138.000
Pamela Hurtado Berger	138.319	355.000
Pamela Hurtado Berger Empresaria Individual	120.000	207.000
Inversiones Stone Ltda.	14.000	10.000
Grupo City S.A.	10.000	12.444
Aguas CCU- Nestle Chile S.A.	5.000	-
Fundacion Sendero de Chile	4.267	-
Viña Futaleufu	3.000	4.000
Cooperativa Santo Domingo	1.500	-
UK Online	347	466
Cardiclinic SpA.	300	-
Garuga Spa.	240	102
Inversiones Lleuque Ltda.	-	140.000
Nueva Inversiones Eclipse Spa.	-	30.000
Hacienda Huentelauquen Ltda.	-	25.222
Manonet	-	918
New Pharma Ltda.	-	35
<b>Total</b>	<b>976.973</b>	<b>1.047.187</b>

b) Otros ingresos recibidos por fondos concursables

<b>Concepto</b>	<b>31.12.2025</b>	<b>31.12.2024</b>
	<b>M\$</b>	<b>M\$</b>
Municipalidad de Santo Domingo - Aporte convenio	80.000	100.000
Subsecretaria del Medio Ambiente Fondos de Proteccion Ambiental	25.071	40.000
Gobierno Regional V - Humedal Rio Maipo	7.637	-
<b>Total</b>	<b>112.708</b>	<b>140.000</b>

c) Donaciones con certificado Ley N° 18.895 en dinero

<b>Concepto</b>	<b>31.12.2025</b>	<b>31.12.2024</b>
	<b>M\$</b>	<b>M\$</b>
Hacienda Huentelauquen Ltda.	25.000	-
Pamela Hurtado Berger	20.000	-
<b>Total</b>	<b>45.000</b>	<b>-</b>



## FUNDACIÓN DE BENEFICENCIA COSMOS

### NOTA 10 – GASTOS DE PROYECTOS

El detalle de los gastos, en los ejercicios 2025 y 2024 es:

Concepto	31.12.2025	31.12.2024
	M\$	M\$
Proyecto Humedales (1)	(144.036)	(59.602)
Proyecto Hospital Horwitz (2)	(23.063)	-
Fondos Externos Humedal Río Maipo - Otros Fondos Externos (3)	(15.789)	(16.645)
Proyecto HRM Gobierno Regional V (4)	(15.768)	(221.643)
Fondos de Protección Ambiental (5)	(12.116)	(27.883)
Jardines Sanadores fundacion nuestros hijos Fondo Externo (6)	(10.506)	(270)
Humedal Salinas de Huentelauquen (7)	(9.992)	(5.398)
Humedal Bio Bio - Concepción (8)	(6.531)	(4.914)
Anfitriones Ambientales Gobierno Regional (9)	(6.396)	(16.726)
Otros Proyectos (10)	(2.864)	(21)
Proyecto Conserva Aves (11)	(1.554)	-
Proyecto Jardines Sanadores (12)	(425)	(27.533)
Proyecto Humedal Santo Domingo	-	(52.255)
Proyecto Ciencia y Tecnología	-	(9.030)
Parques Urbanos	-	(3.244)
Proyecto Colegio Trigal Fondos externos	-	(298)
<b>Total</b>	<b>(249.040)</b>	<b>(445.462)</b>

En el año 2025 y 2024 los principales proyectos son:

#### Proyecto Humedales (1)

Apoyo a municipios y organizaciones gestoras en el diseño participativo y ejecución de infraestructura y arquitectura del paisaje en humedales a lo largo de Chile. Principalmente son humedales declarados urbanos o ecosistemas de humedales relevantes para la conservación en Chile.

#### Proyecto Hospital Hortwitz (2)

Diseñar un Jardín Sanador de acuerdo a las necesidades y anhelos de la comunidad hospitalaria: Espacios de reunión, deportivos, de descanso y relajación y de terapia ocupacional. Promover a la naturaleza como infraestructura hospitalaria, promoviéndola como plataforma para la sanación en el sistema de salud público y privado. Inauguración del primer jardín sanador en el Hospital Instituto Psiquiátrico Dr. José Horwitz Barak

#### Fondos Externos Humedal Río Maipo - Otros Fondos Externos (3)

Apoyo a la gestión del Parque de la Naturaleza Humedal Río Maipo, a través de la contratación de personal, asesorías para la conservación, complemento de infraestructura y consolidación de programas con la comunidad como el de Anfitriones Ambientales.



## FUNDACIÓN DE BENEFICENCIA COSMOS

### **Proyecto HRM Gobierno Regional V (4)**

Restauración de zonas degradadas del Santuario de la Naturaleza HRM, a través de: retiro de ramas y material vegetal procesado; plantación de núcleos de plantas nativas; y capacitación a comunidades aledañas sobre regeneración y restauración.

### **Fondos de Protección Ambiental (5)**

Proyecto de Medio Ambiente, para apoyar iniciativas ciudadanas y actividades orientados a la protección o reparación del medio ambiente, el desarrollo sustentable, la preservación de la naturaleza o la conservación del patrimonio ambiental.

### **Proyecto Jardines Sanadores nuestros hijos Fondos Externos (6)**

Actividades participativas, de diseño de jardines e inauguraciones de distintos proyectos de jardines sanadores en distintas regiones. Los gastos incurridos corresponden, principalmente a viajes, materiales de diseño y otros como complemento a recursos propios de los destinatarios.

### **Humedal Salines de Huentelauquén (7)**

Levantamiento diagnóstico para diseñar infraestructura en el Humedal RAMSAR Salinas de Huentelauquén.

### **Humedal Bio Bio – Concepción (8)**

Diseño de infraestructura básica para la observación de aves y la educación ambiental en los humedales de Vasco da Gama, en la comuna de Hualpén; y Paicaví en la comuna de Concepción.

### **Anfitriones Ambientales Gobierno Regional (9)**

Humedales de la provincia de San Antonio, resaltando la importancia de la acción comunitaria de las personas mayores para el cuidado y restauración de estos ecosistemas. Esto se llevó a cabo durante el 2do semestre de 2024, y 1er semestre del 2025 en el marco de la iniciativa “Anfitriones Ambientales: Semillas para la restauración socio-ecológica provincial de San Antonio”, financiada a través del Fondo Nacional de Desarrollo Regional de Vinculación Comunitaria del Gobierno Regional de Valparaíso.

### **Otros Proyectos (10)**

Agrupación de actividades destinadas a explorar proyectos nuevos. Principalmente se refiere a viajes.

### **Proyecto Conserva Aves (11)**

Lanzamiento del proyecto Conserva Aves Chile, en conjunto con organizaciones nacionales e internacionales, que propone la creación de nuevas Áreas Protegidas Privadas con foco en la conservación de aves, trayendo al país la experiencia de este proyecto en otros 6 países de Latinoamérica

### **Proyecto Jardines Sanadores (12)**

Actividades participativas, de diseño de jardines e inauguraciones de distintos proyectos de jardines sanadores en distintas regiones. Los gastos incurridos corresponden, principalmente a viajes, materiales de diseño y otros como complemento a recursos propios de los destinatarios.



## FUNDACIÓN DE BENEFICENCIA COSMOS

### NOTA 11 – COSTOS Y GASTOS DE ADMINISTRACIÓN

El detalle de los costos y gastos de administración, en los ejercicios 2025 y 2024 es:

Concepto	31.12.2025	31.12.2024
	M\$	M\$
Gastos remuneraciones y otros beneficios del personal	(502.688)	(478.411)
Donaciones	(89.558)	(43.615)
Comunicaciones	(81.611)	(357)
Gastos generales	(37.036)	(36.358)
Gastos de asesorías	(35.726)	(77.086)
Gastos Libro 10 años Cosmos	(10.558)	(16.891)
Regalos Mermas Libro 10 años Cosmos	(5.970)	-
Depreciación	(2.640)	(2.613)
Costo Venta Libro 10 Años Cosmos	(1.682)	-
Capacitación y Seminarios	(1.000)	(1.758)
Imprevistos de Operaciones	-	(4.591)
<b>Total</b>	<b>(768.469)</b>	<b>(661.680)</b>

### NOTA 12 – INGRESOS FINANCIEROS

El detalle de los ingresos y gastos financieros es el siguiente:

Concepto	31.12.2025	31.12.2024
	M\$	M\$
Interés por activos financieros <sup>(1)</sup>	20.228	9.796
<b>Total</b>	<b>20.228</b>	<b>9.796</b>

<sup>(1)</sup> Corresponde a los intereses ganados por los fondos mutuos.

### NOTA 13 – CONTINGENCIAS Y COMPROMISOS

Al 31 de diciembre de 2025, la Fundación no presenta contingencias ni compromisos que informar.

### NOTA 14 - HECHOS OCURRIDOS CON POSTERIORIDAD A LA FECHA DE CIERRE

Entre el 31 de diciembre de 2025 y la fecha de emisión y aprobación por parte de la Administración de los presentes estados financieros, no han ocurrido hechos posteriores que pudieran tener un efecto significativo en las cifras presentadas, ni en la situación económica y financiera de la Fundación.

## 5. Manifestación de responsabilidad de la Dirección

Los abajo firmantes se declaran responsables respecto de la integridad y veracidad de la información incorporada en el presente informe anual, referido al 31 de diciembre de 2025:

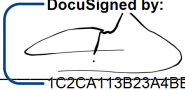
Nombre	Cargo	RUN	Firma
Cristián Alliende Arriagada	Presidente	6.379.873-8	DocuSigned by:  1C2CATT13B23A4BE...
Pamela Hurtado Berger	Vicepresidenta	7.050.827-3	Signed by: <i>Pamela Hurtado</i> 9E4517CAAD594C9...
Michelle Ellena Hurtado	Directora	17.083.422-4	Signed by: <i>Michelle Ellena</i> 3E4A26DDC23F4E0...
Sylvia Eyzaguirre Tafra	Directora	9.910.669-7	Firmado por: <i>sylvia eyzaguirre</i> 8D7CGB9FA4A849F...
Carlos Fonck Limann	Director y Tesorero	6.067.519-8	Firmado por: <i>carlos fonck</i> F0D60E8072594E0...
Pablo Allard Serrano	Director y Secretario	10.282.989-1	DocuSigned by: <i>Pablo Allard</i> 84B5E894143944E...
María Paz Aldunate Ortiz	Directora	12.454.699-0	DocuSigned by: <i>M. P. Aldunate</i> 10B39A1D97DA472...

Fecha: 31 de diciembre de 2025

## **ANEXOS**

(La opción de incluir anexos está disponible para el caso que la entidad estime pertinente complementar los antecedentes presentados en la sección principal del formato o incluir información adicional)

- **Álbum fotográfico**
- **Estados financieros auditados.**  
(En el caso que sean distintos a los presentados en la Sección 4)
- **Otros**